

# Programma Ruimte



## Inleiding

Het programma Ruimte is en blijft volop in ontwikkeling en beweging.

### **Invoering Omgevingswet / wet WKB**

Op 1 januari 2024 zijn de Omgevingswet en de Wet WKB in werking getreden. Het jaar 2024 is een overgangsjaar waarin het een beetje pionieren wordt om de nieuwe werkelijk gerealiseerd te krijgen. Maatwerk zal meer aan de orde zijn en de uitvoering gaat daarmee meer tijd en capaciteit kosten. Integraler werken zorgt echter voor efficiëntie en zal op termijn capaciteit en geld besparen. Het karakter van het werk zal ook veranderen. Er zal meer werk in het voortraject van een aanvraag zitten, door onder meer een intensiever vooroverleg. Tevens wordt verwacht dat er meer werk achteraf zal zijn, in de vorm van handhaving. We gaan in 2025 verder met het maken van het Omgevingsplan. Ook gaan we verder met de Omgevingsvisie Twenterand.

### **Woningbouw**

Op dit moment komt er veel op de gemeente af qua wonen. Er zijn verschillende thema's op het gebied van wonen wel / niet met wettelijke verplichtingen, wel / niet met gemaakte bestuurlijke afspraken etc. Om overzicht te krijgen en te behouden is in 2023 gestart met het opstellen van een Programmaplan Woningbouw. Dit plan moet bijdragen aan het versnellen van de woningbouw door te sturen op prioriteiten. In het Programmaplan Woningbouw 2024-2027 zijn de ambities, wettelijke taken, opgaves uitgewerkt. Het plan is in 2024 door het college vastgesteld. In de kadernota worden middelen gevraagd voor de uitvoering van het Programmaplan Woningbouw.

### **Verduurzaming Maatschappelijk Vastgoed**

#### Zwembad De Zandstuve

Zwembad De Zandstuve moet worden verduurzaamd. De installatie moet worden vervangen. De verouderde accommodatie moet worden verduurzaamd. Ook het terrein moet opnieuw worden ingericht. Dit vraagt om een investering. De exacte kosten zijn nog niet bekend vanwege lopend onderzoek. Een groot gedeelte van de kosten worden gedekt door subsidies en de reserve onderhoud gebouwen. Daarnaast zal een besparing op de exploitatie plaatsvinden door energiebesparing.

#### De Klaampe

Voor Kulturhus de Klaampe, verduurzaming en verbetering klimaat is een investering nodig. Hierin is de bijdrage van de Dumava subsidie en de bijdrage van de huurder Stichting de Klaampe meegenomen.

### **Energietransitie**

De afspraken uit het nationale Klimaatakkoord hebben tot nieuwe uitvoeringstaken bij gemeenten geleid, vooral voor de thema's Gebouwde omgeving en Opwek hernieuwbare Energie waarvoor een belangrijke regierol bij gemeenten is neergelegd. De energie- en warmtetransitie is een grote en langjarige gezamenlijke opgave, waarbij we nu nog maar aan het begin staan.

De energietransitie krijgt vorm via de Regionale Energie Strategie en het besluit van het college waarbij het zoekgebied ZO Vriezenveen is aangewezen om windmolens te plaatsen. Hierbij werken we samen met de gemeenten Tubbergen en Almelo. In dit zoekgebied is reeds het zonnepark gerealiseerd en we zien kansen om in dit gebied een energielandschap te creëren. Het opwekken van waterstof in samenwerking met Twenterandse ondernemers zien we als een uitdaging.

We richten ons in deze eerste fase vooral op isoleren (energie besparen). Middels diverse maatregelen zoals Duurzaamheidsfonds en de Klusbus helpen we burgers met subsidie en het uitvoering van isolatiemaatregelen om woningen te verduurzamen.

Klimaatadaptatie is en blijft ook een belangrijk klimaatthema. In het Gemeentelijk Rioleringsplan is hier al rekening mee gehouden. In gemeentelijke projecten, zoals het plan Mozaïek, en de Centrumvisie Vriezenveen, wordt rekening gehouden met bijvoorbeeld hittestress door meer vergroening. Via de verordening duurzaamheidssubsidie worden woningeigenaren gestimuleerd om bijvoorbeeld de hemelwaterafvoer af te koppelen of tegels te verwijderen zodat meer regenwater wordt vastgehouden.

### **Ontwikkelingen milieutaken, de ODT en de gevolgen**

Diverse ontwikkelingen eisen structureel een hogere jaarlijkse bijdrage aan de ODT. Dat zijn de gevolgen van het resultaat uit het onderzoekstraject 'Herijking financiering ODT'. Daarbovenop komen de recentelijke aanbevelingen van de commissie Van Aartsen die door de minister zijn overgenomen. Dat zorgt samen er voor dat Twentebreed de jaarlijkse bijdrage aan de ODT in stappen naar een hoger realistisch niveau wordt gebracht om alle wettelijke milieutaken door de ODT -conform de eisen - uit te kunnen laten voeren. Hiervoor zijn middelen verwerkt in de kadernota 2025.

### **Kanaal Almelo de Haandrik**

Een onderwerp met een enorme impact op de gedupeerde bewoners/eigenaren van bedrijfspanden is

de problematiek rondom het Kanaal Almelo – de Haandrik. Vanwege schade aan hun panden en de nog onzekere situatie m.b.t. de schadeafhandeling leven veel gedupeerde bewoners langs het kanaal Almelo - de Haandrik in grote zorgen en onzekerheden. De problematiek rondom het kanaal zorgt ook voor financiële risico's in relatie tot de gemeentelijke begroting. Tevens bestaat het risico dat er door de gemeente kosten gemaakt moeten worden die nog niet zijn voorzien of nog niet te voorzien zijn. Voor 2025 wordt een bedrag gevraagd in de kadernota 2025.

#### **Wegen Hammerflief**

Vanwege bodemopbouw is een extra investering nodig naast het 'normale' onderhoud (volgens beheerplan) noodzakelijk (Bakkersweg in 2025, Polderweg en Hammerflief in 2026). Vanwege bodemopbouw in combinatie met klimaatverandering (oxidatie van veen) worden deze wegen sneller slechter dan tot voor kort voorzien, daarom zijn de kosten voor het verkeersveilig houden van deze wegen hoger dan bij reguliere wegen. Daarom is de genoemde investering nodig.

#### **Noorderweg**

Vanwege de bodemopbouw is een extra investering nodig naast het 'normale' onderhoud (volgens beheerplan). Voor de Noorderweg is een aparte adviesnota geweest i.v.m. problematiek Kanaal Almelo-De Haandrik. Hierin is expliciet vermeld dat er drie gedeelten van de Noorderweg die verzakt zijn, als pilot zijn/worden uitgevoerd. Dit om te onderzoeken of dit ook een goede aanpak is voor toekomstige verzakkingen. Als pilot werkt is de investering nodig voor het aanpakken van de andere verzakkingen.

#### **Openbare Orde en Veiligheid**

Op het gebied van openbare orde en veiligheid blijven we werken aan een veilig Twenterand. Dit doen we door overlast en criminaliteit te verminderen en fysieke onveiligheid te voorkomen en aan te pakken. In 2021 is het Integraal Veiligheidsbeleid 2022-2025 vastgesteld. Hierin onder andere de thema's; ondermijning, zorg en veiligheid. Veiligheid is een breed begrip en behelst veel onderwerpen. We willen integraal, flexibel, informatie gestuurd en vooral samen werken. Het zorgen voor een veilige gemeente is een gedeelde verantwoordelijkheid van de gemeente, netwerkpartners en de inwoners. Het geactualiseerde integraal veiligheidsbeleid dekt alle subdoelen en activiteiten en daarom wordt hier niet per doel of activiteit nader op in gegaan. In 2024 is een 4e BOA aangesteld om onbalans bij de uitvoering van BOA-taken weg te nemen.

De Twenterandse bijdrage voor de VRT is niet goed verwerkt in de begroting . De stijging van de gemeentelijke bijdrage voor de Veiligheidsregio is te wijten aan loon- en prijsindexeringen en moet worden verwerkt in de meerjarenbegroting.

# Doelenboom Openbare orde en veiligheid

## Doelenboom

Openbare orde en veiligheid | 2025

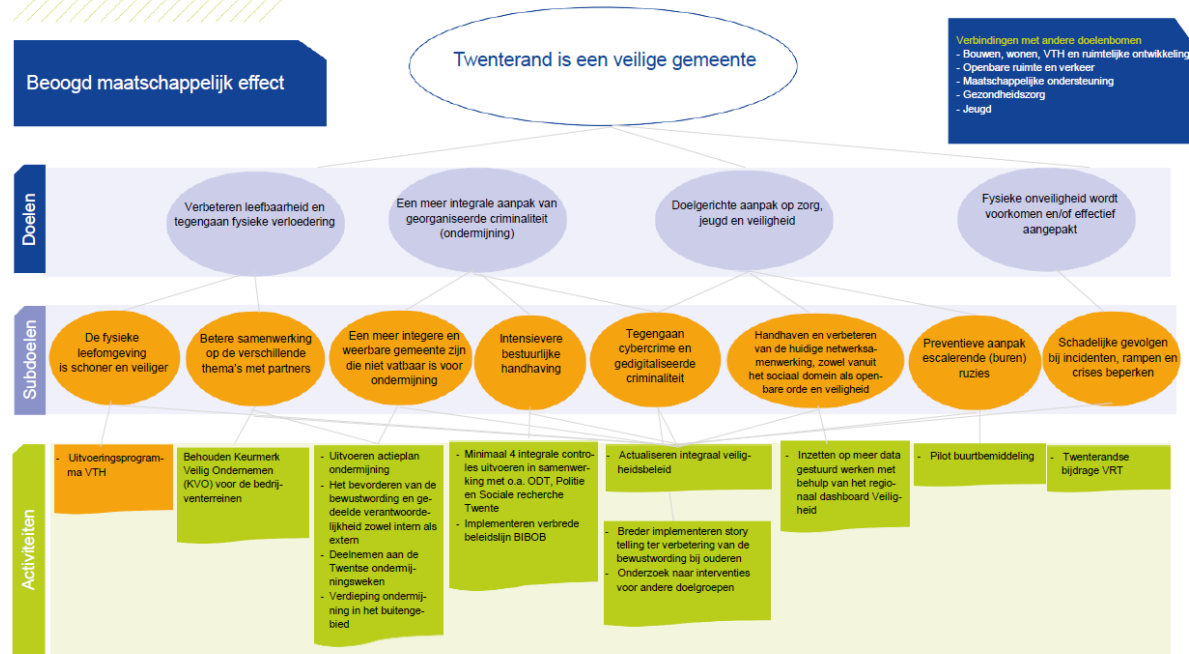

### Beoogd maatschappelijk effect

Twenterand is een veilige gemeente

**Doel: Verbeteren leefbaarheid en tegengaan fysieke verloedering**

**Doel: Een meer integrale aanpak van georganiseerde criminaliteit (ondermijning)**

**Doel: Doelgerichte aanpak op zorg, jeugd en veiligheid**

**Doel: Fysieke onveiligheid wordt voorkomen en/of effectief aangepakt**

**Subdoel: Een meer integer en weerbare gemeente zijn die niet vatbaar is voor ondermijning**

### Activiteiten

- **VOORSTEL: Uitvoeren actieplan ondermijning**

#### Omschrijving

In 2024 is een actieplan ondermijning opgesteld, waarin acties m.b.t. ondermijning worden geborgd en planmatig worden weggezet. De verbeteracties uit de weerbaarheidsscan staan hierin verwerkt, net als de regionale doelstellingen ("basis op orde") waaraan de gemeente zich heeft gecommitteerd. Om deze zogenaamde "basis op orde" te krijgen, is extra capaciteit voor ondermijning een noodzakelijkheid. Voor de wettelijke taak 'Ondermijning' is 24 uur extra structurele capaciteit nodig. Daartoe is een budget nodig ter hoogte van € 75.000,-.

Voorstel	i/s	Financieel	v/n
Uitvoeren actieplan ondermijning	s	€ 75.000	n

## Subdoel: Schadelijke gevolgen bij incidenten, rampen en crises beperken

### Activiteiten

- **VOORSTEL: Twenterandse bijdrage VRT**

#### Omschrijving

De Twenterandse bijdrage voor de VRT is voor 2025 begroot op € 2.641.656. Dit betekent een stijging van onze gemeentelijke bijdrage van ruim 8% die volgens de Veiligheidsregio te wijten is aan loon- en prijsindexeringen. In de meerjarenbegroting van de gemeente Twenterand is voor 2025 rekening gehouden met een bijdrage van € 2.497.447. Dit is een stijging van 2% ten opzichte van vorig jaar. Dit betekent dat er een structureel tekort is van € 144.000

Voorstel	i/s	Financieel	v/n
Twenterandse bijdrage VRT	s	€ 144.000	n

### Metingen en verplichte indicatoren

Beleidsdoelen	Begroot 2025	Begroot 2024	2023	2022	2021	2020	2019	Bron
<b>Aanpak woninginbraken</b>								
Woninginbraken	15	15	16	27	20	30	40	Politie
Geregistreerde diefstal van (brom/snor)fietsen in Twenterand	50	50	55	53	42	34	52	Politie
<b>Bestuurlijke aanpak van (georganiseerde) criminaliteit</b>								
Nieuwe BIBOB-onderzoeken	**	**	0	1	0	0	0	
<b>Nieuwe indicatoren Uitvoeringsprogramma VTH</b>								
Aantal te laat verleende vergunningen voor B of C evenementen	0	0	0	0	0	0	0	eigen gegevens
Aantal verleende vergunningen voor evenementen	90	72						
Aantal controles A/B-evenementen	25	25	17	23	11	2	36	eigen gegevens
Aantal controles C-evenementen	1	1	3	1	1	1	2	eigen gegevens
Aantal controles Drank- en Horecawet (leeftijdscntrole)	21	13	0	19	4	12	16	eigen gegevens
Aantal geïnde bestuurlijke boetes	nvt	nvt	nrb	0	0	0	1	eigen gegevens
Aantal behandelde klachten	210	259	154	231	270	240	113	eigen gegevens

\* zo min mogelijk

\*\* Bibob onderzoeken zijn situationeel en daarom niet te plannen

# Doelenboom Openbare ruimte en verkeer

## Doelenboom

Openbare Ruimte en Verkeer | 2025



## Beoogd maatschappelijk effect

Een aantrekkelijke en veilige openbare ruimte

### Doel: Openbare ruimte voldoet aan de vastgestelde kwaliteitsnormen

Per taakveld (openbaar groen, riolering enz.) is vastgelegd aan welke kwaliteitseisen het onderhoud en beheer moeten voldoen. De manier waarop dat is vastgelegd is een beleids-/beheerplan. Daarmee wordt duidelijkheid gegeven aan de gemeenteraad en aan inwoners.

### Doel: Verbeteren infrastructuur

Per jaar wordt gekeken welke nieuwe infrastructurele werken worden gerealiseerd. Op basis van het beschikbare budget worden de hoogst geprioriteerde werken uitgevoerd.

### Doel: Betere bereikbaarheid voor alle vervoerswijzen

Hiermee wordt bedoeld dat voor auto, fiets, trein en bus wordt geprobeerd het voorzieningenniveau minimaal op hetzelfde niveau te houden. Vooral voor bus en trein wordt geprobeerd dat middels overleg (ook in regionaal verband) te realiseren en mogelijk te verbeteren.

### Doel: Klimaatbestendiger inrichten openbare ruimte

### Subdoel: Wegenstructuur meer duurzaam veilig ingericht

### Activiteiten

- **VOORSTEL: Wegen Hammerflie**

#### Omschrijving

Vanwege bodemopbouw is een extra investering van € 500.000 euro in 2025 en €500.000 euro in 2026 naast het 'normale' onderhoud (volgens beheerplan) noodzakelijk (Bakkersweg in 2025, Polderweg en Hammerflie in 2026). Vanwege bodemopbouw in combinatie met klimaatverandering (oxidatie van veen) worden deze wegen sneller slechter dan tot voor kort voorzien, daarom zijn de kosten voor het verkeersveilig houden van deze wegen hoger dan bij reguliere wegen. Daarom is de genoemde investering nodig.

Voorstel	i/s	Financieel	v/n
Wegen Hammerflier 2025	i	€ 500.000	n
Wegen Hammerflier 2026	i	€500.000	n

- VOORSTEL: Noorderweg**

**Omschrijving**

Vanwege de bodemopbouw is een extra investering nodig van € 300.000 euro in 2025 naast het 'normale' onderhoud (volgens beheerplan). Voor de Noorderweg is een aparte adviesnota geweest i.v.m. problematiek Kanaal Almelo-De Haandrik. Hierin is expliciet vermeld dat er drie gedeelten van de Noorderweg die verzakt zijn, als pilot zijn/worden uitgevoerd. Dit om te onderzoeken of dit ook een goede aanpak is voor toekomstige verzakkingen. Als pilot werkt is de investering van 300.000 euro nodig voor het aanpakken van de andere verzakkingen.

Voorstel	i/s	Financieel	v/n
Noorderweg	i	€ 300.000	n

**Metingen**

Beleidsdoelen	Begroot 2025	Begroot 2024	2023	2022	2021	2020	2019	Bron
<b>Metingen verkeer</b>								
verkeersongevallen waarbij doden zijn gevallen	n nb	n nb	1	1	1	3	1	BLIQ verkeersveiligheid rapportage
verkeersongevallen met gewonden	n nb	n nb	31	41	30	35	30	BLIQ verkeersveiligheid rapportage
verkeersongevallen	n nb	n nb	134	146	135	131	133	BLIQ verkeersveiligheid rapportage

# Doelenboom Duurzaamheid, milieu en VTH

## Doelenboom

Duurzaamheid, milieu en VTH | 2025

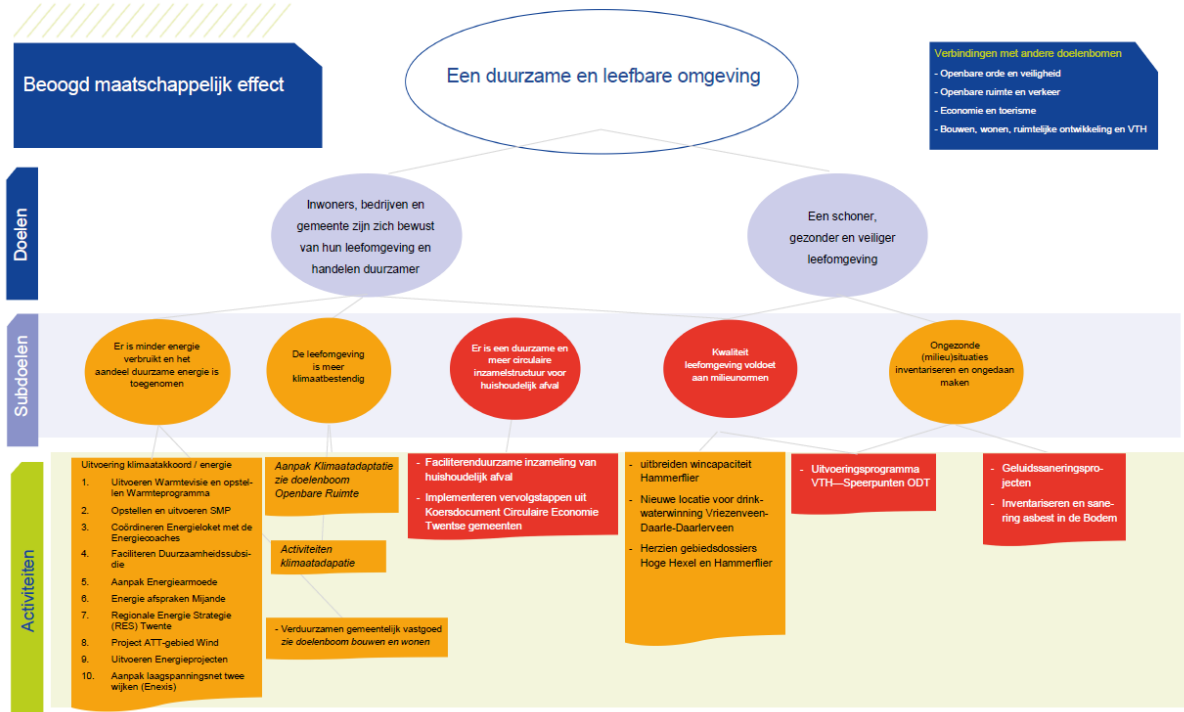

### Beoogd maatschappelijk effect

Een duurzame en leefbare omgeving

### Doel: Inwoners, bedrijven en gemeente zijn zich bewust van hun leefomgeving en handelen duurzamer

Onder duurzaamheid verstaan we het verbeteren van de balans tussen sociale, ecologische en economische ontwikkeling, waar bij ook effecten voor toekomstige generaties en effecten elders ter wereld worden meegenomen.

### Doel: Een schoner, gezonder en veiliger leefomgeving

Het gaat hier om het bewaken en verbeteren van de leefomgevingskwaliteit voor bewoners.

### Subdoel: Er is minder energie verbruikt en het aandeel duurzame energie is toegenomen

#### Activiteiten

- **Uitvoering Klimaatakkoord/energie**

#### Omschrijving

In het Klimaatakkoord is afgesproken dat we in Nederland in 2030 49% minder CO2 uitstoten dan in 1990. Dit doel is later aangescherpt tot 55% minder CO2 uitstoot in 2030. Voor de uitvoering van taken voor klimaat- en energiebeleid hebben gemeenten voor de jaren 2023-2024-2025 rijksmiddelen ontvangen voor de nodige extra inzet van ambtelijke capaciteit. De Raad voor het Openbaar Bestuur (ROB) adviseerde op 28 maart 2024 dat de decentrale overheden (provincies, waterschappen en gemeenten) tijdig meerjarige financiële zekerheid van het rijk nodig hebben voor de periode daarna. Vanwege de kabinetsformatie bestaat onzekerheid over de inzet van het rijk op klimaat en energie in 2025 en verder, terwijl de maatschappelijke opgave voor klimaat en energie eerder complexer en groter wordt.



- **Uitvoeren Warmtevisie en opstellen Warmteprogramma**

**Omschrijving**

Voor de uitvoering van de Warmtevisie richten we ons in 2025 op de activiteiten 2 t/m 5 uit de doelenboom. In 2025 wordt tevens de Warmtevisie geactualiseerd en omgezet naar een Warmteprogramma. Hierin moet het uitgangspunt 'Duidelijkheid' voor inwoners en bedrijven verder worden uitgedacht. Door een wijkvolgorde te kiezen met een specifiek alternatief voor aardgas wordt er duidelijkheid verschaft aan inwoners en een periode gegeven om deze wijziging door te voeren.

- **Opstellen en uitvoeren SMP**

**Omschrijving**

Een Soorten Management Plan (SMP) wordt in de periode 2024 en 2025 onderzocht en opgesteld samen met Mijande Wonen. In 2025 wordt de Nb-vergunning aangevraagd bij de provincie en maatregelen die hiervoor nodig zijn uitgevoerd. Hiervoor worden ook inwoners gevraagd om aanpassingen te doen bij de te nemen isolatiemaatregelen. Voor het opstellen en uitvoeren van een SMP is subsidie beschikbaar via de Provincie en het Rijk.

- **Deelnemen Regionale Energie Strategie (RES) Twente**

**Omschrijving**

Het opstellen van RES 2.0 (eerder voorzien in 2023) is vertraagd. Vanwege de regie die de provincie Overijssel heeft genomen in haar beleid voor zonnevelden en wind, is de koers voor de RES Twente op het moment van schrijven van de Kadernota nog onbekend. De visie op de opgave voor de RES en de samenwerking in de regio moet nog opnieuw worden bepaald.

- **Project ATT-Windgebied**

**Omschrijving**

In 2025 moet de rol die gemeente Twenterand wil hebben in de lokale samenwerking voor het project duidelijk zijn en kan het traject van de vergunningenprocedure bij de provincie een start hebben. Voor Twenterand is vooral de invulling voor maximaal lokaal eigendom van belang, naast de randvoorwaarden t.a.v. gezondheid en leefomgeving.

- **Energieprojecten**

**Omschrijving**

**Energiehub**

De energietransitie in Nederland is in volle gang. In Overijssel zijn er duidelijke afspraken gemaakt tussen de provincie en gemeenten over de opwek van zon- en windenergie tot 2030. Door het ontbreken van gelijktijdigheid van (duurzame) opwek en gebruik ontstaat netcongestie. Dit heeft effect op het vestigingsklimaat voor bedrijven, met name wanneer zij willen uitbreiden of hun activiteiten willen verplaatsen. Daarnaast hebben een aantal bedrijven behoefte aan alternatieven voor het gebruik van aardgas. Een energiehub waarin lokale, duurzame energie uit zon en wind wordt omgezet naar waterstof of tijdelijk wordt opgeslagen in batterijen biedt hiervoor oplossingen. In het Coalitieakkoord is opgenomen dat de gemeente samen met ondernemers, andere stakeholders en de provincie onderzoek wil doen naar de haalbaarheid.

In 2025 gaan we samen met een aantal partijen verder met het haalbaarheidsonderzoek voor een energiehub Twenterand. Hierbij kijken we o.a. naar de huidige en toekomstige energiebehoefte, naar de mogelijkheden van meervoudig gebruik van bestaande en nieuwe middenspanningskabels (cable pooling) en het managen van vraag en aanbod om congestie te verminderen. In 2025 (of eerder) moet de gemeente een besluit nemen of zij risicodragend wil participeren in de studie en mogelijk in de realisatie van de energiehub Twenterand.

- **Aanpak laagspanningsnet twee wijken (Enexis)**

**Omschrijving**

De problematiek van netcongestie speelde eerder vooral op het hoogspannings- en middenspanningsnet van de landelijke en regionale netbeheerders. Maar ook voor het laagspanningsnet in de woonwijken worden de komende jaren problemen verwacht. Ook op

laagspanningsniveau moet er daarom het nodige gebeuren, zoals verzwaren van kabels en het bijplaatsen van transformatorhuisjes. Netbeheerder Enexis wil daarom proactief en wijkgericht het laagspanningsnet in een keer aanpakken om de woonwijk toekomstbestendig te maken. In 2025 staan in onze gemeente twee wijken op de planning. Dit vraagt om een goede afstemming met de gemeente en een extra inspanning van de gemeente.

## Subdoel: Kwaliteit leefomgeving voldoet aan milieunormen

### Activiteiten

- **VOORSTEL: Uitvoeringsprogramma VTH- speerpunten ODT**

#### Omschrijving

Ontwikkelingen milieutaken, de ODT en de gevolgen. Diverse ontwikkelingen eisen structureel een hogere jaarlijkse bijdrage aan de ODT. Dat zijn de gevolgen van het resultaat uit het onderzoekstraject 'Herijking financiering ODT'. Daaruit is gebleken dat het noodzakelijk is om financiële dekking in evenwicht te brengen met de realiteit ten einde een gezonde en duurzame (meerjaren)begroting voor de gemeente en de ODT te realiseren. Daarbovenop komen de recentelijke aanbevelingen van de commissie Van Aartsen die door de minister zijn overgenomen. Een belangrijk deel van die aanbevelingen richten zich op het robuust maken van de Omgevingsdiensten zodat ze blijvend kunnen voldoende aan de VTH-kwaliteitseisen waar het gaat om capaciteit, kennis en vaardigheden. Dat zorgt samen er voor dat Twentebreed de jaarlijkse bijdrage aan de ODT in stappen naar een hoger realistisch niveau wordt gebracht om alle wettelijke milieutaken door de ODT -conform de eisen - uit te kunnen laten voeren. Bovendien gaan er vanuit onze gemeente meer opdrachten naar de ODT vanwege het feit dat de gemeente zich ontwikkelt in woningbouw (denk bijvoorbeeld aan Vriezenveen Zuid) en bedrijven, gewijzigde regelgeving in relatie tot klimaatdoelen, stikstof bodem(PFAS) en energietransitie. De energietransitie vergt binnen dit alles ook inzet. Dat gaat met SPUK-gelden voor energiemaatregelen die de overheid beschikbaar stelt en door de gemeente met een gelijk deel moet worden aangevuld. Eis is dat de SPUK-gelden besteed worden, omdat deze gelden anders teruggestort moeten worden.

Voorstel	i/s	Financiën	v/n
Ontwikkelingen ODT	s	€72.000	n
Energiemaatregelen ODT 2026	i	€ 26.000	n
Energiemaatregelen ODT 2027	i	€ 27.000	n

Het bedrag loopt op naar € 155.000 in 2028 in verband met de versterking VTH-stelsel en de verplichtingen in relatie tot de resultaten van de commissie Van Aartsen, zoals is gebleken uit de conceptprogrammabegroting 2025 van de ODT.

## Metingen

Beleidsdoelen	Begroot 2025	Begroot 2024	2023	2022	2021	2020	2019	Bron
<b>Er is een duurzame inzamelstructuur voor huishoudelijk afval</b>								
Scheidingspercentage afval	90*	88*	84	84	85	84	84	grondstoffenmonitor
VANG Recycledoelstelling	**	**	**	69,2	x	x	x	VANGrecycletool
<b>Er is minder energie verbruikt en het aandeel duurzame energie is toegenomen.</b>								
% Hernieuwbare energie	****	****	****	****	14,4/ 20,2***	13,5/ 19,5 ***	10,8/ 17,2***	Klimaatmonitor.databank.nl
Aantal bezoeken energiecoaches	100	100	109	x	x	x	x	eigen gegevens
Aantal aangevraagde Duurzaamheidssubsidie	164	164	507	68	x	x	x	eigen gegevens
Aantal bezoeken Energievakman	325	325	313	34	x	x	x	eigen gegevens
<b>Indicatoren Uitvoeringsprogramma VTH</b>								
Realiseren Uitvoeringsprogramma	85%	85%	80%	123	100%	70%	63% ****	eigen gegevens
Aantal controles bedrijven met aandacht op energemaatregelen	80%	85	45	160	30	65	87	eigen gegevens
Aantal bestuurlijke (her)controles milieu in handhavingssfeer	20	25	54	22	19	30	1	eigen gegevens

\* ambitie 90% scheiden in 2025

\*\* doel is minimaal 60% in 2030

\*\*\* hernieuwbare energie inclusief toedeling vanuit Twence

\*\*\* streven naar 50% duurzame opwek in 2030, energieneutraal in 2050

\*\*\*\* milieuvergunningverlening: 83%, milieutoezicht: 43 %

# Doelenboom Bouwen, wonen, ruimtelijke ontwikkeling, Gemeentelijk Vastgoed en VTH

## Doelenboom

Bouwen, wonen, ruimtelijke ontwikkeling, Gemeentelijk vastgoed en VTH | 2025

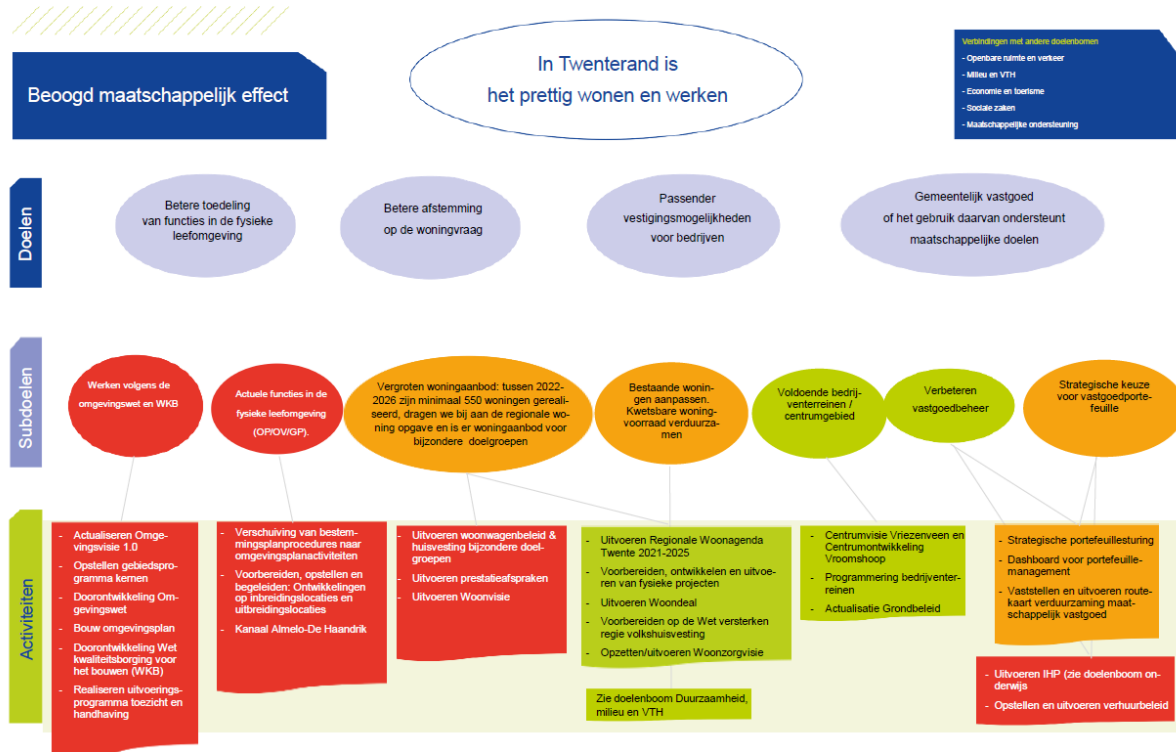

## Beoogd maatschappelijk effect

In Twenterand is het prettig wonen en werken

**Doel: Passender vestigingsmogelijkheden voor bedrijven**

**Doel: Betere toedeling van functies in de fysieke leefomgeving**

**Doel: Gemeentelijk vastgoed of het gebruik daarvan ondersteunt maatschappelijke doelen**

**Doel: Betere afstemming op de woningvraag**

**Subdoel: Actuele functies in de fysieke leefomgeving (OP/OV/GP)**

## Activiteiten

- **VOORSTEL: Kanaal Almelo - De Haandrik**

### Omschrijving

De problematiek rondom het kanaal Almelo-De Haandrik zal ook in 2025 onze aandacht blijven vragen. We weten niet precies wat er op de gemeente afkomt. Er is nog veel onduidelijk en onzeker. De werkzaamheden lopen door en er moeten bijeenkomsten worden georganiseerd. Voor specialistische taken, juridisch advies en vergunningverlening schakelen wij indien nodig externe expertise in. Dit geldt ook voor de projectleiding en communicatie.

Voorstel	i/s	Financiën	v/n
Kanaal Almelo - de Haandrik	i	€155.000	n

- **Omgevingsvisie**

**Omschrijving**

In 2025 zal de ontwikkeling van de Omgevingsvisie 2.0 Twenterand voortgezet worden. Deze zal gebaseerd zijn op de Omgevingsvisie 1.0, het coalitieakkoord/collegeprogramma en de maatschappelijke opgaven. Meer duidelijkheid over de bijbehorende programma's zal worden verschaft tijdens het opstellen van de visie. De verwachting is dat de vaststelling in 2026 zal plaatsvinden. De financiering hiervan zal uit het budget van de Omgevingswet komen.

**Subdoel: Vergroten woningaanbod**

**Activiteiten**

- **VOORSTEL: Woningbouwversnelling**

**Omschrijving**

Op het gebied van woningbouw komt er veel op de gemeente af qua verplichtingen en gemaakte afspraken. Om overzicht te krijgen en beter te kunnen sturen op de woningbouw is het Programmaplan Woningbouw 2024-2027 opgesteld. Hierin zijn de ambities van het college qua woningbouw verwerkt en wordt ingezet op de realisatie van 1200 woningen, conform het woningbouwbehoefteonderzoek van Tellers & Benoemers, zoals ook door uw Raad vastgesteld. Het Programmaplan Woningbouw 2024-2027 is in april 2024 door het college vastgesteld. De raad is middels een raadsbrief over het Programmaplan geïnformeerd.

Voor de uitvoering van het Programmaplan Woningbouw 2024-2027 is verdeeld over de jaren 2025/2026/2027 een bedrag benodigd van € 3.060.000,-. Hiervan is reeds € 250.000,- gedekt.

In de kadernota wordt gevraagd:

\* 2025: € 1.150.000,- dekking uit reserve

\* 2026: € 830.000,- dekking uit reserve

\* 2027: € 830.000,- dekking uit reserve

Het voorstel is om dit bedrag van € 2.810.000 te dekken uit de nog te vormen reserve versnellen woonopgave. Het voorstel is om deze reserve te vormen uit het overschot van de jaarrekening 2023.

Voorstel	i/s	Financiën	v/n
Woningbouwversnelling 2025	i	€1.150.000	n
Woningbouwversnelling 2026	i	€ 830.000	n
Woningbouwversnelling 2027	i	€ 830.000	n

**Subdoel: Verbeteren vastgoedbeheer**

**Activiteiten**

- **VOORSTEL: Opstellen en uitvoeren routekaart verduurzaming maatschappelijk vastgoed**

**Omschrijving**

De Klaampe

Als gemeente Twenterand zijn we eigenaar van het vastgoed Kulturhus de Klaampe in Westerhaar. Sinds de oplevering van het gebouw zijn er al klachten over het binnenklimaat. Het is te heet in de zomer en te koud in de winter. De afgelopen jaren is gebleken dat binnen de huidige gebouwinstallatie deze problemen niet op te lossen zijn. Dit vraagt nieuwe installaties voor het complex, voor verwarmen koelen en ventilatie, en daarvoor is budget nodig, (het huidige onderhoudsbudget van gebouwenbeheer voor de Klaampe is gericht op onderhouden van de bestaande installatie). Hierbij komt dat wij als eigenaar de plicht hebben om het pand in goede staat van onderhoud te houden en te werken aan verduurzaming. We moeten ons houden aan de wettelijke plicht voor maatschappelijk vastgoed om in 2030 55% CO2-uitstoot te verminderen. Door onder andere de daken extra te isoleren, zonnepanelen te plaatsen, ledverlichting toe te passen, willen we de CO2 uitstoot verminderen.

De werkzaamheden voor verbetering van het binnenklimaat combineren met verduurzaming is werk met werk maken en kost minder dan de projecten separaat aan te pakken. Niets doen is geen optie en een groot risico voor de exploitatie van de Klaampe, de te verhuren ruimten worden minder courant, ook kan het de huurdering, die er nu al is, verder in de hand werken.

Voorstel	i/s	Financieel	v/n
Verduurzamen de Klaampe (Krediet € 2.850.000)	s	€ 121.000	n

## Metingen

Beleidsdoelen	Begroo t 2025	Begroo t 2024	2023	2022	2021	2020	2019	Bron
<b>Voldoende en passende woningen</b>								
Aantal opgeleverde woningen	80	80	69	1026*	940	844	773	Eigen meting, aantallen zijn totalen
Aantal startersleningen	2	2	3	2	8	8	15	25 leningen in totaal beschikbaar vanaf eind 2019
Aantal Blijversleningen	0	0	0	0	0	0	0	10 leningen in totaal beschikbaar
<b>Nieuwe indicatoren Uitvoeringsprogramma VTH</b>								
Aantal van rechtswege verleende vergunningen	nvt	nvt	0	0	2	0	1	Eigen gegevens
Aantal verleende omgevingsvergunningen voor het bouwen van gebouwen met een woonfunctie	45	80	249					Eigen gegevens
Aantal verleende omgevingsvergunningen voor het bouwen van gebouwen met een maatschappelijke functie	2	2	2					Eigen gegevens
Aantal verleende omgevingsvergunningen voor het bouwen van gebouwen met een bedrijfsfunctie	6	7	32					Eigen gegevens
Aantal bestuurlijke (her)controles RO in handhavingssfeer	8	9	7	5	4	4	3	Eigen gegevens
Aantal bestuurlijke (her)controles bouw/sloop in handhavingssfeer	4	3	5	0	0	0	3	Eigen gegevens
Aantal bestuurlijke (her)controles brandveiligheid in handhavingssfeer	2	2	2	0	0	0	0	Eigen gegevens
Aantal behandelde klachten	20	21	35	18	12	26	26	Eigen gegevens
Aantal behandelde handavingsverzoeken	15	17	10					
Ontwikkelen bestemmingsplannen	nvt	nvt	25	10	5	10	12	Eigen gegevens

\* in 2018 zijn vergunningen verleend voor de bouw van ruim 130 woningen, in 2019: 48, in 2020: 71, in 2021:96, in 2022: 86, in 2023: 69